苹果市场

周度报告

(2025.11.13-2025.11.20)

Mysteel 农产品

编辑：刘洁　　电话：021-26090212

邮箱：liujie@mysteel.com

我的钢铁 Mysteel.com | 农产品

苹果市场周度报告

（2025.11.13-2025.11.20）

研究方法及标准

报告中的数据皆为本机构自有的调研数据，我们通过与市场业内人士的电话交流、在线交流、实地调研等方式对报告中数据进行验证和修正，以力求真实的反馈市场情况，并给出相应的结论，为客户的决策提供必要的帮助和参考。

报告可信度及声明

Mysteel 农产品力求以最详实的信息为客户提供指导与帮助，但对于据此报告做出的任何商业决策可能产生的风险，本机构不承担任何法律责任。

目 录

苹果市场周度报告 - 2 -

本周核心观点 - 1 -

第一章 本周市场主要指标概述 - 1 -

第二章 本周市场行情回顾 - 2 -

第三章 苹果库存分析 - 2 -

第四章 销区市场分析 - 4 -

第五章 苹果储存利润分析 - 5 -

第六章 苹果期货盘面解读 - 6 -

第七章 相关水果行情 - 7 -

第八章 下周市场心态调研 - 9 -

第九章 苹果后市影响因素分析 - 10 -

第十章 后市预测 - 11 -

本周核心观点

本周山东、山西仍有部分货源还在入库中，地面交易陆续收尾。库存货源陆续交易，整体成交有限，客商包装自存货源进行发货，甘肃调货客商增加，当地果农好货出库顺畅。销区市场仍处淡季，交易氛围仍显清淡，柑橘类水果上市量增加，挤压苹果销售空间。

下周关注重点：果农及客商出货心态、销区成交氛围、库内货源出库情况、柑橘类水果交易情况。

第一章 本周市场主要指标概述

表 1 苹果市场主要指标情况汇总表

类型		本周	上周	涨跌	备注
供应	全国总库存量（万吨）	773.16	764.24	8.92	本周入库量继续增加，增量集中在山东、山西等产区，甘肃、陕西产区开始陆续出库。
	冷库周出货量（万吨）	-	-	-	
	山东库存量（万吨）	252.45	238.41	14.04	
	陕西库存量（万吨）	218.67	219.93	-1.26	
需求	广东槎龙批发市场早间日均到车量（辆）	23.80	23.80	0.00	到车量较上周环比变动不大，终端需求仍显一般。
	广东下桥批发市场早间日均到车量（辆）	16.00	16.00	0.00	
	广东江门批发市场早间日均到车量（辆）	12.20	12.20	0.00	
价格（新季晚富士）	栖霞 80#一二级条纹	4.00	4.00	-	山东价格随质量下滑小幅偏弱，差货价格混乱，价格两级分化。陕西、甘肃出库价格较地面交易时同品质货源价格上涨。
	栖霞 80#一二级片红	3.75	3.75	-	
	栖霞 80#统货	2.8	2.9	-0.1	
	蓬莱 80#一二级条纹	4.15	4.15	-	
	蓬莱 80#一二级片红	3.75	3.75	-	
	蓬莱 80#统货	2.85	2.95	-0.1	
	招远 80#统货	2.7	2.8	-0.1	
	洛川 70#以上半商品	4.15	4.15	-	
	洛川 70#以上统货（出库）	3.80	3.50	0.3	
	富县 75#以上半商品	3.65	3.65	-	
	白水 70#以上统货	3.25	3.25	-	
	澄城 75#以上统货	3.15	3.15	-	
	静宁 75#以上统货（出库）	4.85	4.50	0.35	
	静宁 75#以上半商品	5.50	5.50	-	
	临猗 75#以上纸夹膜	2.60	2.60	-	
	瓦房店 75#以上统货	3.0	3.0	-	
利润	栖霞 80#一二级储存商利润	-	-	-	新产季尚未完成存储

第二章 本周市场行情回顾

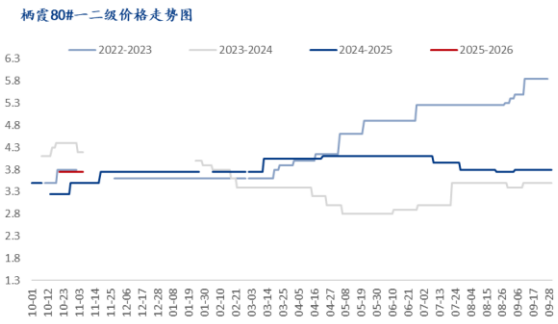

图 1 山东栖霞 80#一二级市场价格

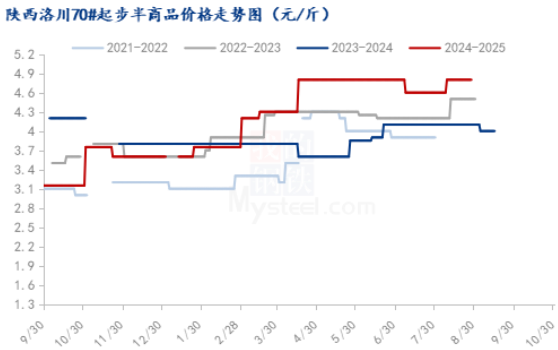

图 2 洛川 70#以上半商品市场价格

数据来源：钢联数据

山东：山东产区地面交易进入收尾阶段，除蛇窝泊、毕郭市场仍在少量交易扫尾，其余产区基本结束。其余周内招远地区客商货源及栖霞西部乡镇果农货源继续少量入库，另外部分维纳斯、奶油富士等扫尾入库，果脯果仍有少量入库，多数地区入库工作结束。本周部分果库开始出库，以发小果及外贸果为主，少量客商发自存货源。目前市场晚富士地面成交价格来看，片红 85#一二级价格 4-4.5 元/斤，80#一二级主流参考价 3.5-4.0 元/斤，80#一二级半主流参考价 3.0-3.3 元/斤，统货报价 2.4-3.0 元/斤，以质论价。标准一二级货源不多，多以一二级半、一二三级标准为主，差货价格混乱。

陕西：本周陕西产区入库工作基本结束，洛川等部分冷库有外来货源入库，周内产区陆续开始转出库，陕北多以客商发自存货源为主，部分外贸渠道少量调货，陕西南部产区调果农货为主，成交好于陕北地区，一部分走二三级市场，一部分货源以山东客商调货为主。价格来看，目前洛川目前 70#以上果农统货出库 4.0-4.2 元/斤附近，高次 2.2 元/斤附近。多以质论价。咸阳旬邑产区果农统货主流出库价格 3.0-3.3 元/斤左右，较好统货 3.4-3.5 元/斤。

第三章 苹果库存分析

表 3 冷库存储情况汇总表

时间	山东	库存变动量	陕西	库存变动量	甘肃	山西	辽宁	河南	全国库存
2025/11/5	41.03%	0.00%	56.81%	0.00%	70.77%	33.00%	65.00%	50.00%	698.42
2025/11/12	51.27%	10.24%	59.44%	2.63%	68.03%	39.28%	67.31%	51.26%	764.24
2025/11/19	54.29%	3.02%	59.10%	-0.34%	64.24%	41.37%	67.31%	51.26%	773.16

备注：本库存统计中涉及三组数据，数据计算方式以及用途各不相同，请各位客户仔细区分。单位（万吨）

截至 2025 年 11 月 19 日，全国主产区苹果冷库库存量为 773.16 万吨，较上周增加 8.92 万吨。周内山东、山西产区仍有部分货源入库，其余产区陆续有出库的情况。

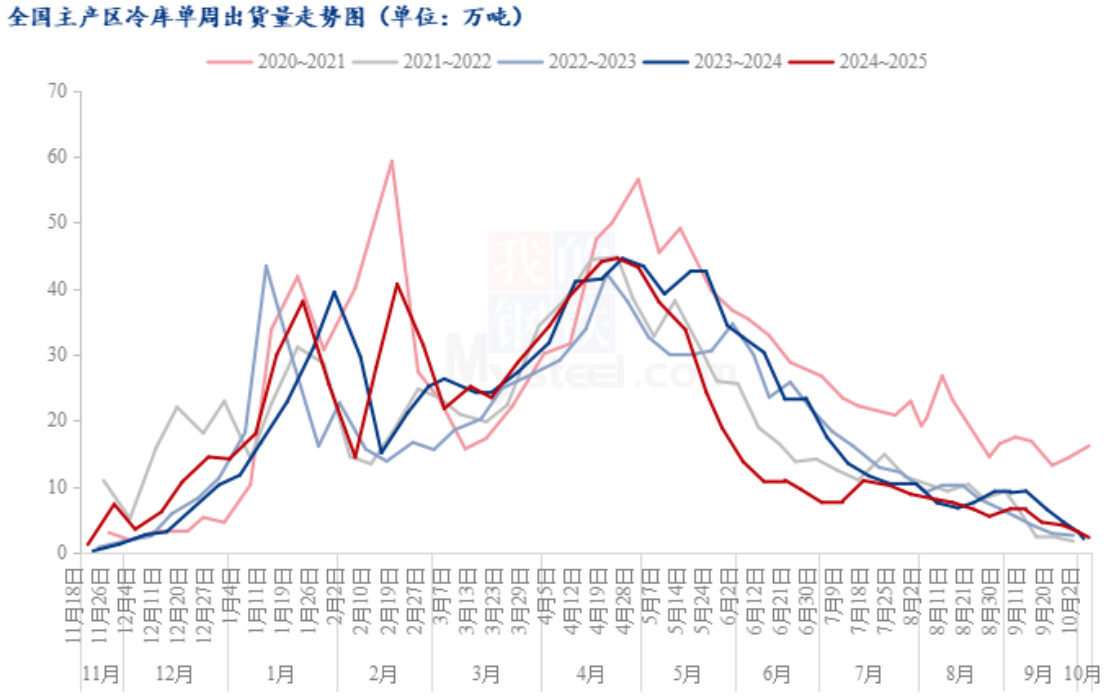

数据来源：钢联数据

图 3 全国单周冷库出货量走势图

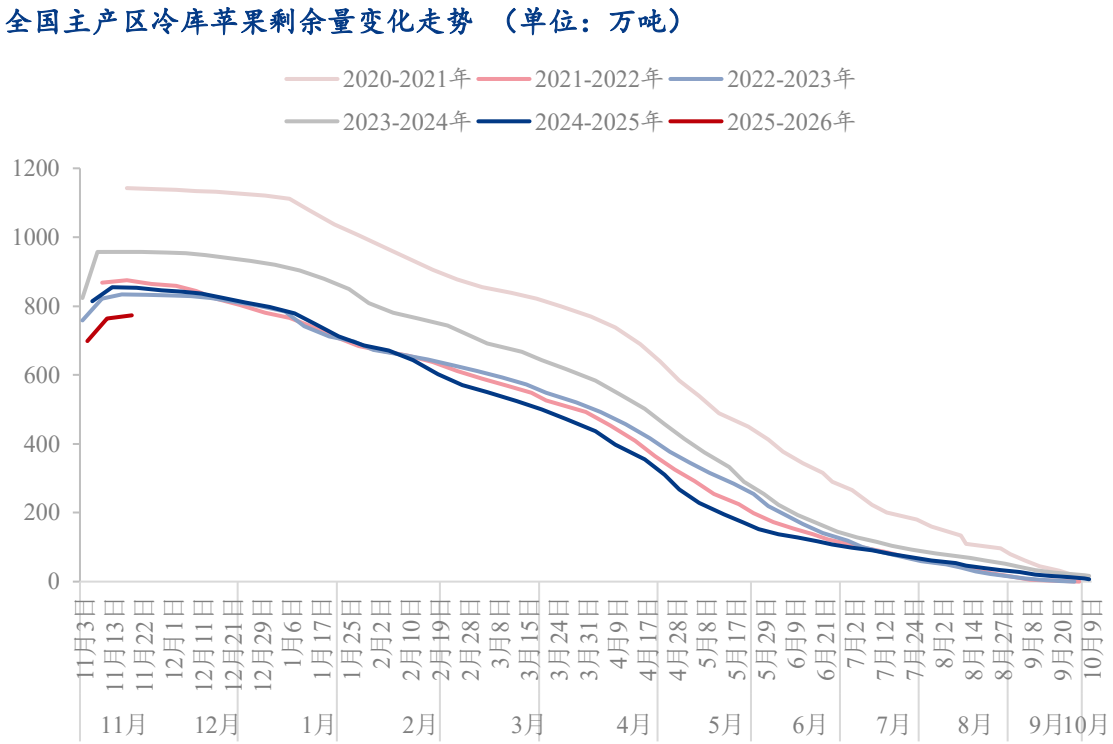

数据来源：钢联数据

图 4 全国冷库剩余量变化走势

第四章 销区市场分析

广东三大市场苹果早间到车量（辆）

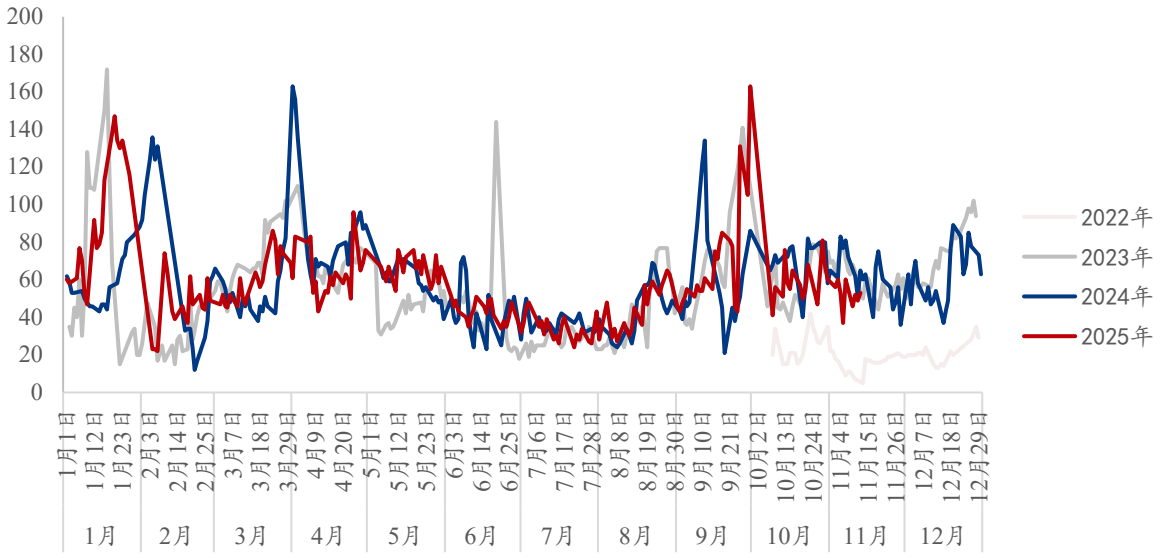

数据来源：钢联数据

注：以上为广东槎龙、下桥、江门三大批发市场日到货量汇总

图 5 广东批发市场早间到车量汇总

华南市场：广东槎龙市场早间到车辆较上周整体变动不大，周内日均到车 23.80 车左右。市场山东 80#晚富士筐装价格主流 3.8-4 元/斤，箱装 4.5-5.5 元/斤，实际成交以质论价。洛川晚富士筐装 70#起步 4.0-5.5 元/斤。静宁晚富士 70#起步箱装 5.8-7.5 元/斤，目前市场走货以甘肃货源走货为主，云南光果走货速度略减缓，其余货源走货略显一般，二三级批发商拿货积极性不高，日内消化存在压力，市场货源整体不多，中转库存在少量的积压。

第五章 苹果储存利润分析

栖霞80#一二级储存商利润走势（元/斤）

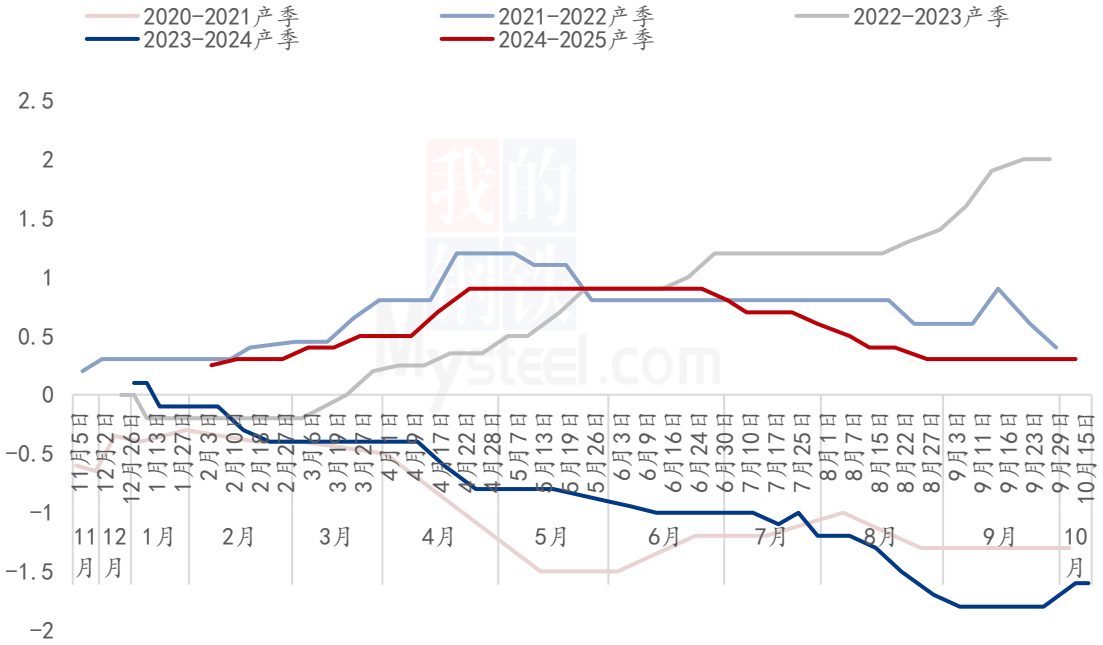

数据来源：钢联数据

图 6 栖霞 80#一二级存储商利润走势

2025-2026 产季处收购阶段，栖霞 80#一二级存储商利润暂停统计。

第六章 苹果期货盘面解读

图 7 交割厂库（理论）交割利润

备注：图中为对比苹果期货主力合约后得出交割厂库（理论）利润数据，调研方式为抽样调研，与实际成交存在误差。交割利润数据跟随盘面、现货价格日度统计，长期储存货源不计算在内。

图 8 盘面（理论）接货利润

备注：图中对比对象为苹果期货主力合约。通过主流现货市场价差得出盘面接货利润数据，与实际成交存在误差。接货利润数据跟随盘面、现货价格日度统计。

第七章 相关水果行情

六种重点水果周度批发价格季节性走势（元/公斤）

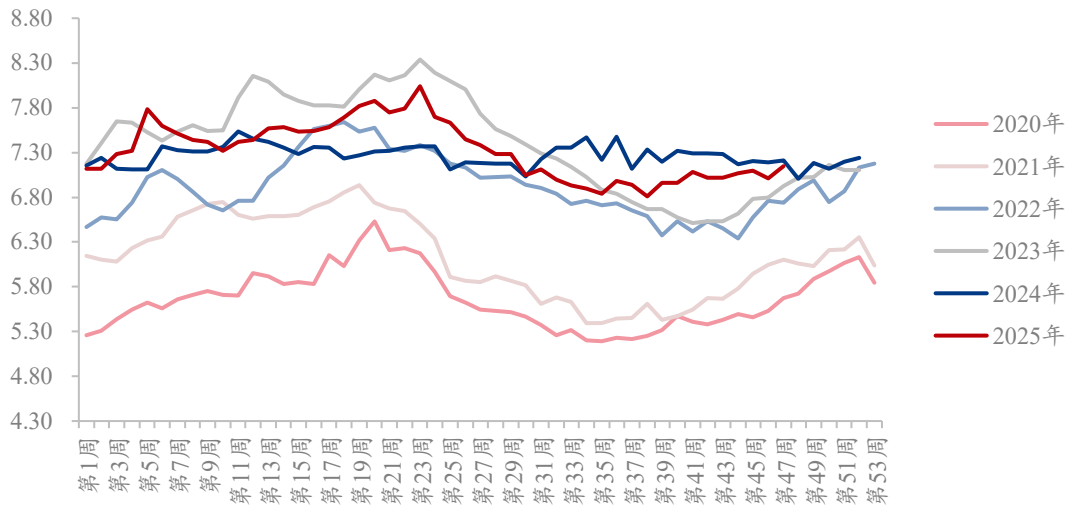

数据来源：农业农村部

图 9 六种重点水果周度批发均价季节性走势图

六种重点水果周度批发价格（元/公斤）

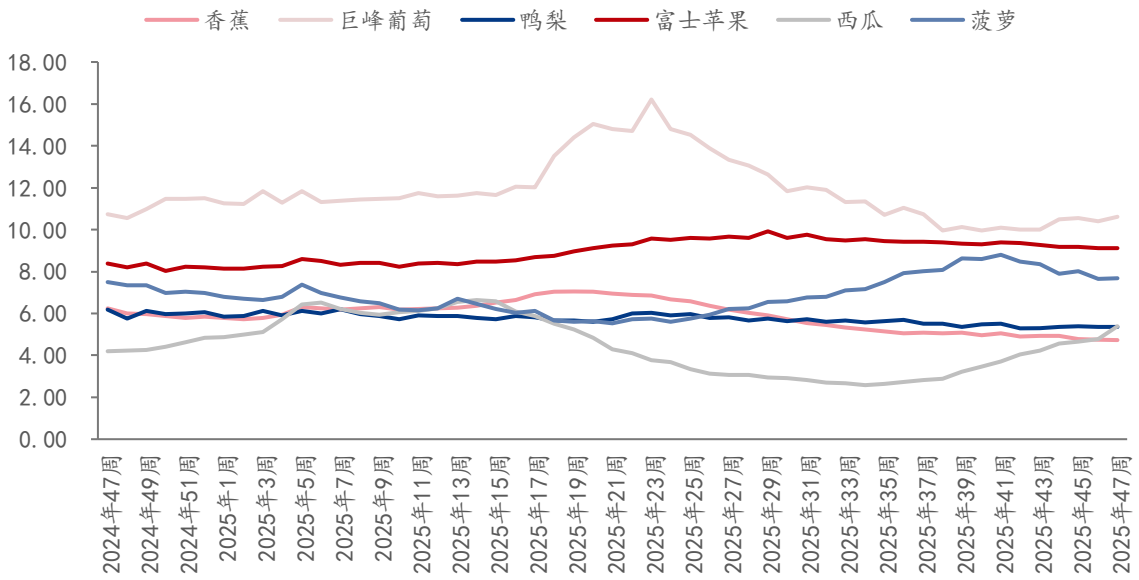

数据来源：农业农村部

图 10 水果批发价格走势

截止 2025 年第 47 周，农业农村部监测的六种水果批发均价为 7.15 元/公斤，环比第 46 周上涨 0.14 元/公斤。六大种类水果本周涨跌互现，香蕉、鸭梨批发均价环比第 46 周下跌 0.03 元/公斤、0.01 元/公斤；菠萝、富士苹果、巨峰葡萄、西瓜批发均价环比第 46 周上涨 0.02 元/公斤、0.02 元/公斤、0.22 元/公斤、0.60 元/公斤。富士苹果批发均价环比上周上涨。

富士、鸭梨批发价格价差走势（单位：元/公斤）

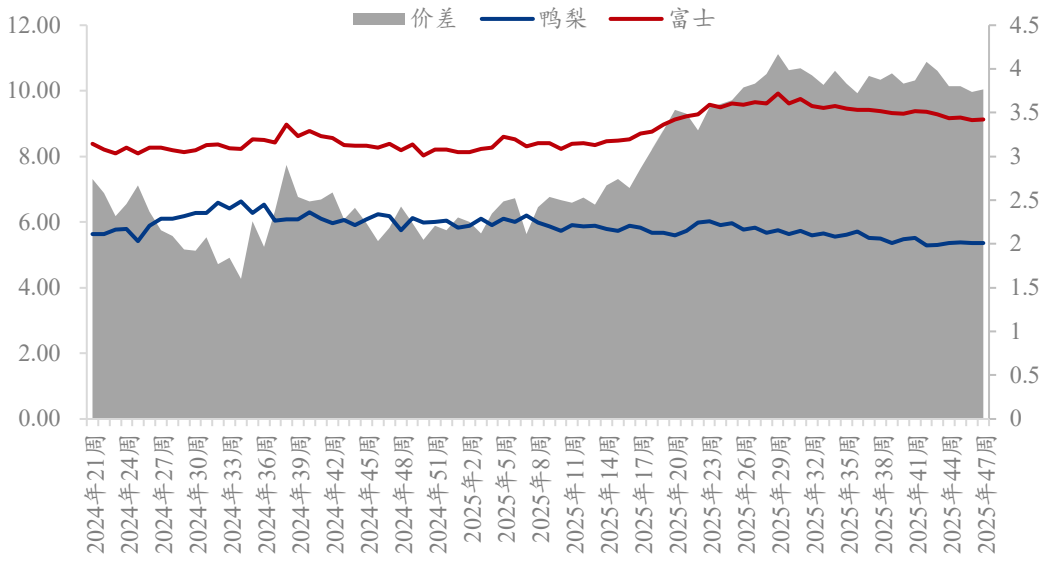

数据来源：农业农村部

图 11 富士、鸭梨批发价格价差走势

截至 2025 年 11 月 20 日，本周批发市场晚富士苹果与鸭梨批发价差为 3.77 元/公斤，较上周走扩 0.03 元/公斤。

第八章 下周市场心态调研

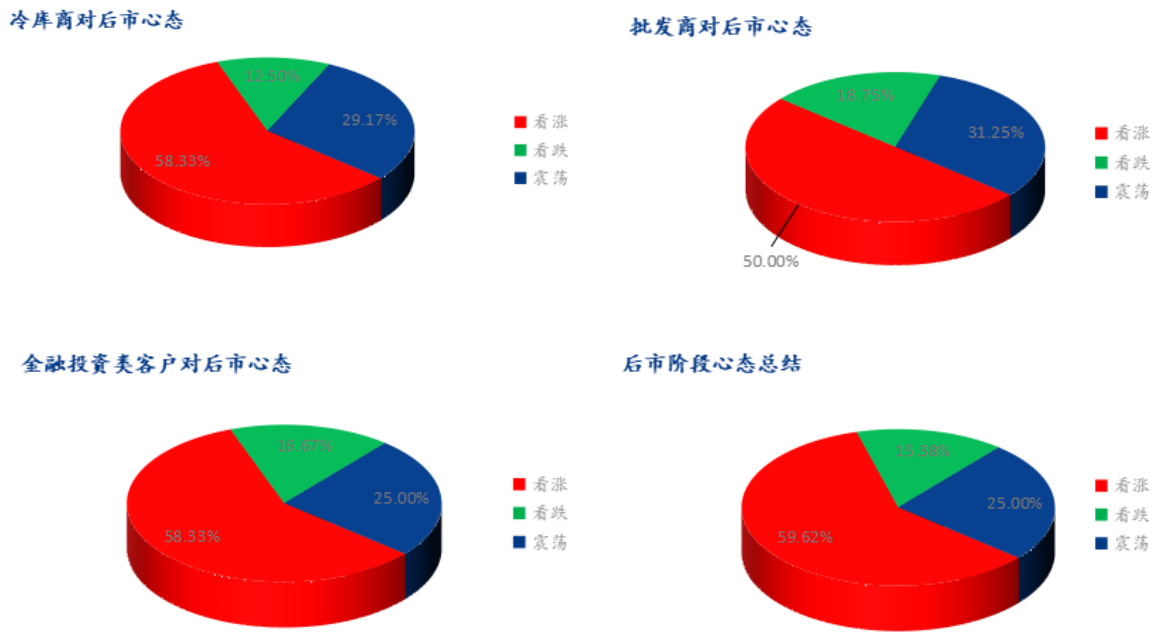

图 12 市场心态调研统计

本周【Mysteel 农产品】统计了 52 家样本企业对下周苹果价格的看法，其中冷库商 24 家，批发商 16 家，金融客户 12 家。从统计情况来看，有 59.62%的看涨心态，15.38%看跌心态，25%的震荡心态。

产区晚富士入库工作基本结束，库内货源陆续开始交易、发货。周内西部寻货客商增加，甘肃出库节奏较去年同期前置，客商心态整体较为乐观，积极进行补货。但销区市场成交氛围较差，且柑橘类水果批发价格偏低，挤占了部分低价苹果销售空间，关注后期出库节奏、客商出货心态变化。

第九章 苹果后市影响因素分析

苹果后市影响因素分析

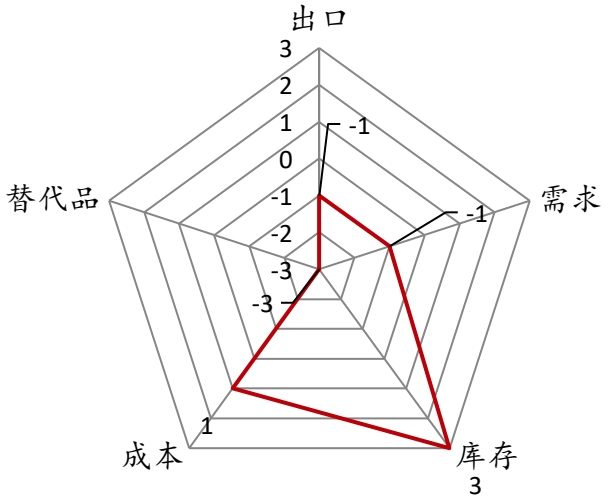

影响因素分析：
替代品：柑橘类水果逐渐上市，市场低价柑橘走货尚可。 **库存：**新季入库量低于去年同期，库存货源陆续出库。 **需求：**市场成交氛围一般，高价货源走货不快。 **成本：**新果好货成交价格高位运行，成本居高不下。 **出口：**圣诞备货及补前期调货空挡，出口寻货积极。 **总结：**晚富士陆续出库，交易量尚可，前期未足量收购的客商积极补货，市场情绪相对乐观，但销区走货平平，终端消费未见起色。

影响因素及影响力值说明			
5	重大利好	−5	重大利空
4	明显利好	−4	明显利空
3	一般利好	−3	一般利空
2	小幅利好	−2	小幅利空
1	弱势利好	−1	弱势利空
注：以对价格的影响力确定利好利空因素，该因素的影响力指标是通过与市场人士充分沟通后结合市场客观情况进行的综合数值判定。			

第十章 后市预测

本周产区冷库入库与出库动作并存，地面交易及入库工作陆续收尾，库外货源价格随质量下降表现混乱，库存果农货源价格运行较为稳定。从本周出货情况来看，客商部分发自存货源，果农货源调货相对积极，果农货成交情况快于去年同期，但客商调货转存较多，包装发市场按需进行。预计短期内苹果成交尚可，价格趋稳运行，关注下游市场消费及客商果农的出货心态。

栖霞80#一二级苹果价格预测走势图（元/斤）

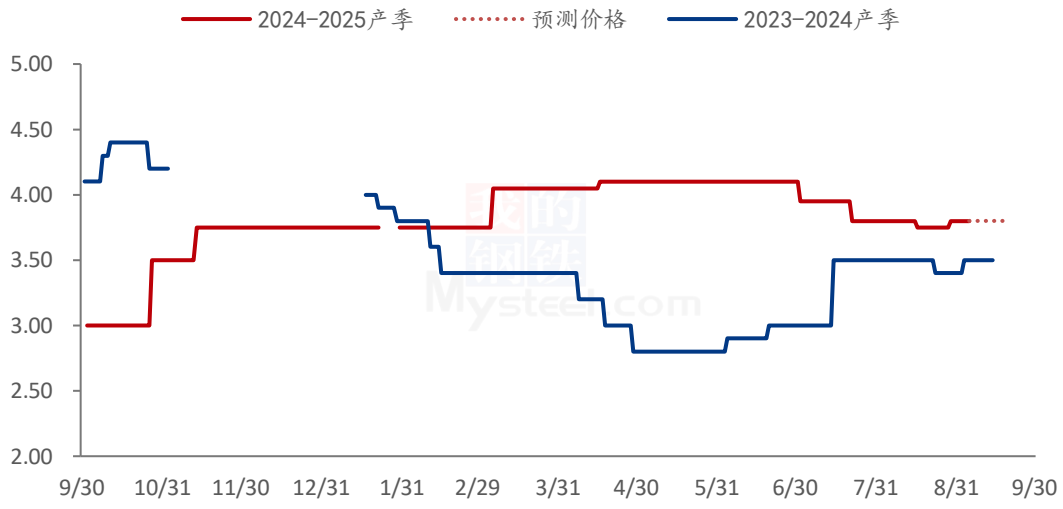

图 13 苹果价格预测走势图

资讯编辑：刘洁 021-26090212

资讯监督：王涛 021-26090288

资讯投诉：陈杰 021-26093100